



防災関連

メール



bousai.asuka-vil@raidan2.ktaiwork.jp

LINE

アカウント名 明日香村



明日香村公式

ホームページ



<https://www.asukamura.jp/>

観光情報

明日香村【公式】Instagram
(@asukanavi)



明日香村【公式】Facebook
(@asukanavi)



新年のご挨拶



明日香村議会議長
石田 雅則

新年明けましておめでとうございます。

村民の皆さまには、輝かしい新春をお迎えのことと心からお慶び申し上げます。平素は、村議会の活動に際しまして、温かいご支援とご協力を賜り衷



明日香村長
森川 裕一

新年明けましておめでとうございます。平素より村政運営に多大なるご支援、ご協力をいただき誠にありがとうございます。

昨年は、10月に奈良県初・女性初の高市総理が誕生しました。きつと日本の国を強く豊かにし、地方の暮らしと安全を守り、元気を興してくださるものと確信しています。

心から厚く御礼申し上げます。

さて、昨年10月に高市内閣が発足し、女性初の総理大臣の誕生に世間の行政への関心が高まりを見せております。

そのような中、本議会におきましては、人口減少や少子高齢化のほか、防災対策や有害獣対策など、解決すべき諸課題の解決に全力で取り組むとともに、本年中の世界遺産登録を視野に、12月議会において「世界遺産と村民生活の調和特別委員会」を立ち上げ、登録後も村民の皆さまの安心安全な生活が脅かされることのないよう皆さまの

本村では、昨年秋季に認定された「バストゥーリズムビレッジ（国連世界観光機関）」に続き、今年夏にはいよいよ「飛鳥・藤原の宮都」の世界遺産登録がなされるものと期待しています。

暮らしの分野では、令和9年春の開園に向けた幼稚園のこども園化や、高齢者・障がいのある方を支援するためのトータルケアステーションづくりも本格化を目指しています。明日香村の「安心・安全な村づくり」もより一層具体化してまいります。

明日香村が、豊かさ誇りが溢れる活力ある村へと歩み出すために、2026年が「飛躍の年」となりますよう努めてまいりたいと存じますので、お力添えをお願い申し上げます。

結びに、皆さまのご多幸とご健康を祈念申し上げ、新年のご挨拶とさせていただきます。

声を反映させた政策提案、真摯な議論を尽くして参る所存です。

引き続き、開かれた議会として広報等による情報発信を行いながら、村民の皆さまにとって、より豊かで住みよいまちづくりをめざして、さらに工夫を重ね、その信頼に応えられるよう、議員一同全力を尽くして参りますので、一層のご理解とご協力を賜りますようお願い申し上げます。

結びに、村民の皆さまのご健勝とご多幸を心から祈念申し上げ、新年のご挨拶いたします。

明日香村カレンダー2026の贈呈

(株)長谷工コーポレーションから、写真家 海田 悠氏により撮影された明日香村の風景やお寺などの写真を用いた『明日香村カレンダー2026』が贈呈されました。

各大字や中央公民館などに配布しています。ぜひご覧ください。



▲明日香村カレンダー2026

11/15 長谷工グループによる生物多様性保全活動

長谷工グループのサステナビリティ活動として、社員およびそのご家族33名により世界遺産構成資産候補の1つである酒船石遺跡周辺で放置竹林の伐採、遊歩道の草引きなどが行われました。

企業版ふるさと納税を活用した酒船石遺跡周辺整備の維持管理につながっています。



▲参加者の皆さま



▲伐採した竹を機械で粉砕



▲遊歩道の草引き

11/13 ^{しもつけ}栃木県下野市と災害時相互応援に関する覚書を締結

歴史の絆が生む安心

～古代飛鳥の縁を、未来の安全につなぐ～

明日香村が日本のルーツである地として知られる一方、下野市は古代に朝廷の重要拠点であった下毛野国府が置かれた地域です。

長い歴史の中で形成された縁を大切に、今後さらに持続的な発展を見据えた幅広い連携を進めることに合意しました。

【覚書の概要】

両市村が離れている地理的特性を活かし、大規模災害発生時に相互応援体制を構築します。
[生活物資（食料・飲料水）の供給、職員派遣、その他支援活動の継続的な実施など]

【村長コメント】

「歴史的な絆が、現代の皆さまの安心を守る強力な土台となりました。今回の締結を活かし、平時からの交流を深めるとともに、万が一の際の迅速な対応に向けて準備を進めます。」



▲ (左)森川村長 (右)下野市坂村市長

11/8~9 「パソコン甲子園2025」 モバイル部門 ベストデザイン賞 受賞

【受賞者】

帝塚山高校2年生チーム

「Tezukayama の森」

米田 直弘さん（村内在住）

貝吹 央祐さん

橋詰 大生さん

「パソコン甲子園」は、会津大学（福島県）主催の、高校生および高等専門学校生を対象としたICT分野の全国大会です。モバイル部門では、テーマ「地域創成～アプリでささえる

まち・ひと・しごと～」に基づき、Android搭載スマートフォン等対応のアプリを企画・開発し、総合的なプロデュース力を競いました。

「Tezukayama の森」は、村の観光をより便利で魅力的に楽しんでもらうためのアプリを開発しました。森川村長、尾崎議員をはじめ多くの方々に聞き取り調査を行い、地域課題を丁寧に掘り下げ、現実的な解決策を提案していること、ユーザーインターフェースの完成度も特に優れていることなどが高く評価されました。



▲役場 村長室



▲授賞式

11/3 秋の叙勲 受章

長年にわたり元公立高等学校長として公務に長年従事し、特に功績をあげたとして田中氏が瑞宝小綬章を受章されました。

これまでのご功績に心から敬意を表し、晴れの受章をお慶び申し上げます。

【瑞宝小綬章 受章】

田中 祐二 氏（元明日香村教育長）



▲田中 祐二 氏（元明日香村教育長）

11/12 奈良県更生保護事業関係者顕彰

奈良ロイヤルホテルにおいて式典が開催されました。

県下の更生保護関係者が一堂に会し、功労者の顕彰を行うとともに、関係者の意識と士気の高揚を図りました。

受賞された山口氏には、引き続き健康にご留意され活躍されることを祈念いたします。

【日本更生保護女性連盟理事長表彰】

山口 佳世子 氏（更生保護女性会員）



▲山口 佳世子 氏（更生保護女性会員）

11/25 「人権の花」運動

中和人権擁護委員協議会による「かつらぎ『人権の花』運動」の活動として、明日香村人権擁護委員の皆さまが明日香小学校3年生・明日香養護学校代表生徒とパンジーの苗を植えられました。

一人ひとりがパンジーを育てることから「花の気持ち」、「花のいのち」を感じ取り、思いやりの心、優しい心、助け合う心を育てていただきたいと思います。



▲明日香養護学校代表生徒



▲明日香小学校3年生

12/5 「第77回人権週間」街頭啓発

近鉄飛鳥駅前で街頭啓発を実施しました。

当日は、人権擁護委員をはじめ村長、法務局職員等が啓発物品を配布し、人権の大切さを呼びかけました。



▲飛鳥駅前での啓発活動

更生保護女性会の活動

青少年の健全な育成や、犯罪をした人・非行のある少年の改善更生への協力をするボランティア団体です。「明るい社会」を目指し、関係機関・団体と連携して、幅広く活動しています。

趣旨に賛同いただける方なら、年度途中からでも参加できます。

【直近の活動】

- 9月25日(木) 奈良地方裁判所へ施設研修
法廷見学、裁判官への質問、裁判の傍聴、DVD鑑賞をし、裁判や裁判所について学びました。
- 11月19日(水) クリーンキャンペーン
阪合地区でゴミ拾いをしました。
- 今後の予定
1月：新年の集い 聖徳中学校卒業生へメッセージカードを作成します。

【問い合わせ】

明日香村更生保護女性会事務局（健康こども福祉課内）

☎ 54-5550



▲9/25 施設研修（奈良地方裁判所）



▲11/19 クリーンキャンペーン（阪合地区）

10/21 飛鳥観光協会クリーンキャンペーン

飛鳥観光協会ボランティアガイド25名が、村内の周遊歩道や史跡地等のゴミ拾いをしました。

今年は作業のしやすい気候の中で、牽牛子塚古墳から稲渚棚田までを、快適に観光していただけるように清掃活動を行いました。



▲稲渚棚田ジャンボ案山子の前



▲牽牛子塚古墳の前

11/29 第68回明日香村農林商工祭

国営飛鳥歴史公園石舞台地区で開催しました。

【明日香村農林産物品評会】

丹精込めて育てられた色とりどりの野菜や果物など549点の出品がありました。



▲受賞者の皆さま

【万葉時空の市】

飲食・物販・啓発ブース計13店舗が参加し、多種多様な魅力あふれるブースが並びました。



▲おいしい匂いが漂いました

【フードパントリー】

昨年度に引き続き、社会福祉協議会による食料品の配布を実施しました。

農林産物品評会に出品された野菜・果物を、申請のあった81世帯に配布しました。



▲丹精込めて作られた野菜・果物をお届け

【ヒノヒカリ 新米配布】

明日香村地域振興公社協力のもと、村産ヒノヒカリの新米2合を300個配布しました。

好評につき、予定数は15分で配布を終了しました。

【キッズおしごと体験】

村の子どもたちにも会場に足を運んでもらおうと開催しました。「あすか燻製工房」さま、「La ville ～都～」さま、「徳星醤油」さま、「社会福祉法人明日香楽園」さま、ご協力ありがとうございました。

【「Da terra」によるふるまい】

ミシュラン掲載の村内イタリアンレストラン「Da terra」により、村の米と野菜を使用した「明日香で育ったヒノヒカリのたっぷり野菜のリゾット」がふるまわれました。



▲彩りもきれいなリゾット

第68回 明日香村農林産物品評会 入賞者

(敬称略)

賞 名	品 名	大字	氏 名
奈良県知事賞	みかん	上平田	松 原 善 男
奈良県議会議長賞	生姜	真弓	吉 井 宗 男
明日香村長賞	いちご	真弓	堀 江 満 生
明日香村議会議長賞	米	入谷	水 本 勇 一
明日香村農業委員会会長賞	白かぶ(大)	真弓	森 井 清 政
奈良県中部農林振興事務所長賞	じゃがいも	真弓	浅 山 種 子
奈良県農業協同組合代表理事理事長賞	富有柿	上居	内 田 善 八
奈良県農業会議会長賞	大和太ネギ	尾曾	中 井 久 一
中部地域農業推進協議会長賞	里芋	小山	前 田 憲 一
奈良県林業改良普及協会会長賞	生しいたけ	尾曾	浦 野 憲 和
奈良県農業共済組合組合長理事賞	キウイ	細川	森 本 正 次
一般財団法人明日香村地域振興公社代表理事賞	シクラメン	栗原	平 井 一 広
明日香村商工会長賞	ゴーヤ佃煮	八釣	奥 原 好 子
明日香村農林商工祭実行委員会会長賞	レモン	上平田	藤 原 栄 一
1 等 賞	米	尾曾	浦 野 正 昭
	ゆず	上平田	松 原 秀 典
	みかん	上平田	松 原 実
	いちご	豊浦	北 村 知 也
	自然薯	地ノ窪	飛鳥自然薯一白生産協議会
優 秀 賞	カリフラワー	阿部山	山 本 雅 義
	わけぎ	尾曾	前 川 兼 治
	かぶ	奥山	荻 野 公 一
	生姜	地ノ窪	窪 田 隆 温
	さつまいも	入谷	姫 野 哲 明
	ブロッコリー	橘	奥 田 登
	ごま	八釣	吉 川 豊 弘
	ピーマン	阪田	福 井 昌 子
	かぼちゃ	御園	東 高 子
	白菜	阪田	黒 田 昭 男
	すだち	細川	森 本 和 子
	万願寺とうがらし	栢森	坂 本 俊 一
	レモン	檜前	小 野 悦 子
	ハチミツ	栗原	谷 啓 示
	ひまわり	地ノ窪	丹 羽 俊 輔

11/23 飛鳥・藤原クラシックカーフェスティバル2025

「飛鳥・藤原の宮都」の世界遺産登録を応援するイベントとして、役場敷地を活用して開催されました。

全国から集結した約100台のクラシックカーやスーパーカーが展示されました。「働く車」(警察・消防・自衛隊・JAF)の展示や、交通安全教室、ダンスコンテスト、フラダンス披露なども行われ、子どもから大人まで楽しむことができました。

同時開催として、世界遺産候補地をクラシックカーとボンネットバスで巡る「飛鳥・藤原ヒストリックパレード」も行われ、参加者は名車とともに飛鳥の魅力を感じていただける機会となりました。



▲ 飛鳥・藤原ヒストリックパレード (飛鳥資料館)



▲ 飛鳥・藤原ヒストリックパレード



▲ 会場の様子



▲ 西川淳さん



▲ 今井優杏さん



▲ オープニングセレモニー



▲ 「飛鳥・藤原の宮都」をPR



▲ 会場の様子

11/30 第47回高市郡球技大会

ご参加いただきありがとうございました。大会結果は以下のとおりです。

【グラウンド・ゴルフ】 参加人数55人

・男子の部

優勝：片川 唯夫さん (高)

準優勝：関 武さん (明)

3位：本郷 正俊さん (高)

・女子の部

優勝：喜田 勝子さん (明)

準優勝：友定 宏子さん (明)

3位：増田 サチコさん (明)

【硬式テニス】 参加人数22人

・男子ダブルス

優勝：花井 (明)・鍵田 (高) ペア

準優勝：島田 (明)・朝霧 (高) ペア

・ミックスダブルス

優勝：南 (明)・南 (明) ペア

準優勝：岡田 (明)・安田 (高) ペア

【バレーボール】 参加人数18人 (2チーム)

優勝：チームたかとり (高)

準優勝：高中OGチーム (高)

【ゲートボール】 参加人数9人 (2チーム)

優勝：明日香Aチーム (明)

準優勝：明日香Bチーム (明)

【ソフトボール】 参加人数38人 (3チーム)

優勝：小西ファミリーズ (明)

準優勝：高取キャッツアイ (高)

(明)：明日香村 (高)：高取町



南都明日香ふれあいセンター犬養万葉記念館 Café de Manyo! がオープンします

正月立つ春の初めにかくしつ相し笑みてば
時じけめやも (大伴宿禰家持)

新年をどのように迎えられたでしょうか。

天平勝宝2年(750年)1月5日のこと。『万葉集』を編んだとされる大伴家持は、久米朝臣広縄(くめのあそみひろなわ)の館に招かれ、この歌を詠んでいます。

笑う門には福来たる! 豊かに明るく過ごせる1年になるようお祈り申し上げます。

1月6日(火)から、Café de Manyo! (かふえどまんよう) が、犬養万葉記念館内にグランドオープンします。

奈良県産の古都麦(みやこむぎ)を使用した焼きたてのワッフルや、こだわりのコーヒー、運営会社が手掛けるタンパク質が手軽に取れるスープやスムージーなど、様々なメニューをご用意しています。

テイクアウトをして周辺を散策していただくもよし。館内でほっと一息ついていただくもよし。憩いの場として楽しめるようなお店作りと、心身の健康に貢献できるメニューでご来店をお待ちしています。



- ・開館時間 10時～17時
- ・カフェ営業時間 11時～16時
- ・休館日 月曜日(祝日の場合は翌火曜日)
- ・定休日 休館日に準ずる

☎ 54-9300 WEB: <http://inukai.nara.jp/>

明日香村 図書室だより

たのしいおはなし会

1月10日(土) 14時～



参加無料
予約不要



すべて新書!

おたのしみ福袋

数量限定 なくなり次第に終了



福袋には2冊の本が入っています。どんな本が入っているのか? 借りてからの楽しみ! 普段は選ばない本との出会いになるかも。わくわくドキドキがいっぱいの福袋をぜひお楽しみください。

- ・えほん福袋 【幼児用】 10袋
- ・おたのしみ福袋 【児童書】 10袋

1月15日(木)までに本を借りられた方には「図書おみくじ」あり!

明日香村図書室

【電話】 54-4430

【休室日】 月曜日(月曜祝日の場合は翌日休) 年末年始

【利用時間】 (平日) 9時～19時 (土日祝) 9時～17時

【住所】 明日香村大字立部745 (健康福祉センター 1階)

※ 図書の予約・リクエストは図書室のカウンターで随時受付しています。

(コミックおよび定期購読書籍は購入リクエスト対象外です。)

※ 「明日香村図書室」と「明日香村電子図書室」の蔵書は異なります。



▲電子図書室



▲図書室蔵書検索

1月

あすかっこ
子育てカレンダー

みらいっ子ルーム
 【時 間】月～金 9時～16時30分
 (ランチタイム 11時30分～13時)
 ※各教室の開催時間は10時～11時30分です。
 【場 所】明日香幼稚園内 ☎54-5001

😊 … マコリエ (0～3歳児対象 自由参加)

🐼 … らっこ教室 (登録された0・1歳児対象)

🐻 … くまさんといっしょくらぶ
 (登録された2・3歳児対象)

🏈 … みらいっ子ルーム開放日

閉室日: ☐

子
育
て

月曜日	火曜日	水曜日	木曜日	金曜日	土曜日	日曜日
明日香村のイベントや各教室の詳しい内容は、アプリでご確認ください。    			1 閉室	2 閉室	3	4
5 🏈	6 🏈	7 🏈	8 😊 製作の日 「カレンダー製作」	9 🏈	10	11
12 成人の日	13 🏈	14 🏈	15 🐻 「お正月あそび」	16 🏈 ●アミィクラブ 「お正月おもちゃを作ってみよう」	17	18
19 😊 絵本の日	20 🏈	21 😊 先生とあそぼう 「風船あそび」 ※福祉センターで開催	22 🐼 「節分お面作り」	23 🏈 戸外あそび 「凧あげ」	24	25
26 🏈	27 🏈	28 🏈	29 😊 ママのリフレッシュ DAY 「アロマ作り」 ※要予約 ●3歳6ヶ月児健診	30 😊 体をつかってあそぼう 「ふれあいあそび」	31	1

【カレンダー詳細】

●アミィクラブ…0歳～就園前のお子さんとその保護者を対象に、明日香保育園で開催します。

要予約 ☎54-4138

●3歳6ヶ月児健診…対象の方には個別通知します。

●ママのリフレッシュ DAY…「アロマ作り」 参加希望の方は下記までお申し込みください。
 健康福祉センターで開催します。

【問い合わせ】明日香村大字橘21 明日香村こども家庭センター ☎54-5550

明日香村教育〈学力面〉の現状

= 令和7年度全国学力・学習状況調査から =

1. 明日香小学校（6年生）

■正答率を全国平均と比べて、

【国語】☑「全体」で3.5ポイント、「書くこと」で8.3ポイント上回りました。

【算数】☑「数と計算」で6.6ポイント、「図形」で3.4ポイント、「全体」で5.1ポイント上回りました。

【理科】☑「A区分（エネルギー・粒子）」で4.4ポイント、「B区分（生命・地球）」で11.4ポイント、「全体」で8.5ポイント上回りました。

■「授業で学んだことを、次の授業や実生活に結びつけて考えたり、生かしたりすることはできていると思いますか？」→☑「当てはまる」が48.7%、「どちらかといえば当てはまる」を含めると92.3%となり、全国の82.5%に比べて9.8ポイント上回りました。さらに「当てはまらない」と回答した児童は0でした。

□は 全国平均より上	国 語			算 数			理 科		
	全体	読むこと	書くこと	全体	数と計算	図形	全体	A区分	B区分
明日香小	70.3	55.8	77.8	63.1	68.9	59.6	65.6	53.5	70.8
県(公立)	69.3	57.1	69.9	58.2	62.5	57.2	56.9	48.3	59.6
全国(公立)	66.8	57.5	69.5	58.0	62.3	56.2	57.1	49.1	59.4

「授業で学んだことを、次の授業や実生活に結びつけて考えたり、生かしたりすることはできている」

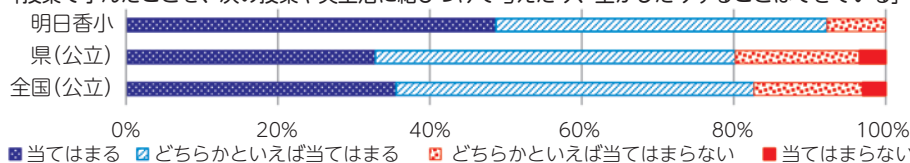

2. 聖徳中学校（3年生）

■正答率を全国平均と比べて、

【国語】☑「読むこと」で2.6ポイント上回りました。☑「書くこと」で3.6ポイント、「全体」で1.2ポイント下回りました。

【数学】☑「数と計算」で4.6ポイント下回りました。☑「図形」で0.8ポイント上回りました。☑「全体」で3.1ポイント下回りました。

【理科】☑「A区分（エネルギー・粒子）」で2.4ポイント、「B区分（生命・地球）」で1.6ポイント、「全体」で2.0ポイント上回りました。

■「授業で学んだことを、次の授業や実生活に結びつけて考えたり、生かしたりすることはできていると思いますか？」→☑「当てはまる」「どちらかといえば当てはまる」を含めると67.5%となり、全国の74.8%に比べて7.3ポイント下回りました。「当てはまらない」と回答した生徒は0でした。

□は 全国平均より上	国 語			数 学			理 科		
	全体	読むこと	書くこと	全体	数と計算	図形	全体	A区分	B区分
聖徳中	53.1	64.9	49.2	44.6	38.9	47.3	53.5	62.6	42.6
県(公立)	52.7	61.1	50.6	46.7	42.9	46.9	49.0	58.2	38.0
全国(公立)	54.3	62.3	52.8	47.7	43.5	46.5	51.5	60.2	41.0

「授業で学んだことを、次の授業や実生活に結びつけて考えたり、生かしたりすることはできている」

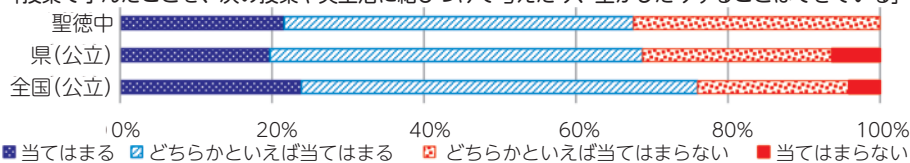

小学校・中学校とも、県平均を上回り、全国平均より優れている結果も多く見られます。特に理科では、A・B両分野で全国平均を上回る好結果でした。これは村で取り組んでいる一貫教育の成果の一つであると考えます。

今回見えてきた課題解決に向けて、引き続き『問題解決能力』の向上を目指して」をテーマのもと、自ら意欲的に興味をもって粘り強く学び続ける力が身につく指導法の研修等を行い、授業のさらなる改善に向けて取り組んでいきます。

明日香をさぐる

「明日香を支えた貝ボタン」

かつて村では貝ボタンの生産が盛んでした。家の下から見つけた貝ボタンからそのたどった歴史をみていきます。

村にある住宅の下を少し掘ると、表土から貝殻の破片が出てくることがあります。土の中から白く光った艶やかな破片が、ときには何か所も。その宝石のようなきれいな破片のなかには、小さい穴がたくさん開いたピンクと白の縞々の貝殻。そして、ごくわずかなだけある平たくて小さい、径が整った丸い未成品。これこそが、かつて村の産業を支えた貝ボタン工場からでた産物たちです。

村の貝ボタン工業については、村が発行した「明日香村史」や文化協会が発行した「繫・明日香村の大字に伝わるはなし」に詳しく記されています。これらの本を参考にと、大正時代初期、旧飛

鳥村では貝ボタン工業が主要産業になっていました。当時の時代背景をみると、農業だけで生業を自立させることが難しく、旧飛鳥村では大正元年（1912年）から貝ボタンの製造事業がはじまりました。第一次世界大戦後の大正7・8年頃にピークを迎え、旧飛鳥村では貝ボタンを手がけない者はいないと言われるほどの隆盛を誇りました。その後、第二次世界大戦後になると、いち早く生産を再開し、朝鮮戦争後の昭和31年（1956年）頃には最盛期を迎えました。しかし、その後はプラスチックの製品が登場したことで、貝など天然ものによる生産が圧迫され、徐々に衰退していきました。そし

て、村では貝ボタン工業は零細な産業となり、ひと昔前まで細々と生産が続いていたようです。

では、なぜかつて村で貝ボタン産業が栄えたのでしょうか。色々な要因が考えられますが、ひとつは村の地の利です。近くに飛鳥川という水質の良い水が得られたこととす。川の水によって貝の漂白がきれいに仕上がったのです。もうひとつ地の利として考えられるのは、工場近くに街道があり、それが当時の鉄道駅に直結していたことです。海で採取された貝を運び、製品を作って出荷する輸送経路が整っていたのです。飛鳥時代の飛鳥には官道が通り、肥沃な飛鳥川の近くには宮殿や寺院が建てられました。飛鳥時代の官道は後に街道となつて、現在は県道や国道に踏襲されています。飛鳥時代の地の利が、大正・昭和という時代にも地の利となつて貝ボタン産業に発展をもたらしたといえるでしょう。

貝ボタンの原料には高瀬貝と黒蝶貝が使われました。これらの貝はフィリピンやインドネシア、セレベス海で採取されました。当時、大阪の卸業者を通じて村に搬入されました。貝ボタンまでの製作工

程は、くり抜き、仕上げ、包装、出荷です。どの工程も人の手による細かな作業を経て、美しく高品質のボタンが出来上がります。

家の下や庭先の土中から出てくるのは、くり抜いたあとの貝殻が圧倒的に多く、あとは失敗してしまった未成品です。不用となった貝の破片ですが、これも村の歴史を語る歴史遺産です。飛鳥の土に埋もれた貝殻たちは、往事の面影とともにいまも鮮やかな光彩を放っています。

（明日香村教育委員会文化財課）



▲出土した貝ボタンの未成品

公民館からのお知らせ

問い合わせ：教育推進課 ☎54-3637

☆飛鳥史学文学講座

【日時】

1月18日(日) 13時～15時

【場所】

中央公民館1階 ホール
〒634-0141
明日香村大字川原91-1

【講師】

関西大学文学部教授 村田 右富実

【内容】

歌から見る持統朝一泣血哀慟歌を詠むー

【問い合わせ】

関西大学教育後援会
☎06-6368-0055

公民館クラブと村民の皆さまの短歌

☆短歌

・若き日に仕事で登りし県境の

山々望むりハビリ歩き

脇本 雅子

・「大丈夫」反対言葉出てしまふ

強がりばつかと苦笑いして

井本 智子

・診察の待ちの長さにうとうと

呼ばれてびっくりここは何処かと

山本 修

・甘樫の秋の主役は果物か

花ならススキ、萩も良いかな

松本 義夫

・秋の夜の窓から覗く名月の

優しき笑顔に癒され寝入る

上中 幾代

・ひたすらに空を見上げる葛花よ

願ひ叶いてしずくとなれり

尾関 常子

・秋祭りたかご謡い頭屋渡し

御神酒を交わす五郎宮にて

森本 武志

・秋祭り稲穂のかおる夕暮れに

楽しき太鼓、ワッショイの声

豊田 絹代

・むらさきのセージの蕾わずか伸び

夏を追い立ておもむろに秋

森本 千鶴子

・月冴えてキトラ古墳にひかり射す

いまおもむろに白虎目覚める

友田 昌子

・葛城山中腹ふわわカラフルよ

鳥舞うようなパラグライダー

田中 祥子

・魅惑する琉球朝顔天を突き

ツリーの如き電信柱

勝川 京子

・それぞれに紅、緑を染めてゆく

群れてもひとり葉見ず花見ず

藤川 幹代

・つんつんと稲穂の上をトンボ飛ぶ

祭りの準備に村人走る

米田 郁夫

・稲の穂の頭を垂れる畦道を

亡き舅歩むわれをほめつつ

米田 靖子

・秋の日の高松塚へ続く道

白き彼岸花列なりおりぬ

西村 道子

・うす曇り小鳥さへづるこの朝

茶の花白く咲き匂ひたり

森田 幸子

・初めての女性総理誕生

にこやかな笑み気持はリンとせし

吉田 清子

・古い二人初摺り終えし納屋の外

しろく煌めく秋明菊揺れ

脇田 智子

・キンポウゲ揺れていたつけ畔の道

もつれかけ行く子らの声して

奥 まさみ

・健康は一日にして成らぬもの

過食慎み楽しく生きぬ

森本 博文

・昨日までクーラーつけて雨の後

一気に気温急降下

辰巳 陽子

・霜月や冬来にぬらし明日香路に

青い月夜の十三夜

山本 能世





明日香村健康福祉センター たちばな だより



謹賀新年

◆あすかゆったり「太子の湯」

■次回2月分の定期更新 / 新規受付は
【1月28日(水)】からです。
引き続きよろしくお願いいたします。

村民定期料金	高齢者	3,000円
《税込》	一般大人	5,000円
村外定期料金	高齢者	3,300円
《税込》	一般大人	5,500円

※高齢者：65歳以上の方



《讃良の湯》



《大海人の湯》

1月 太子の湯カレンダー

火	水	木	金	土	日	月
12月29日(月)から1月5日(月)まで 年末年始長期休館						
1/6	7	8	9	10	11	12
男湯 大海人の湯 / 女湯 讃良の湯						
13 休館	14 女湯 大海人の湯	15	16	17	18 男湯 讃良の湯	19 休館
20	21	22	23	24	25	26 休館
男湯 大海人の湯 / 女湯 讃良の湯						
27	28	29	30	31	2/1	2/2 休館
女湯 大海人の湯 / 男湯 讃良の湯						

最終受付時間は19時30分です。

注意：入れ墨・タトゥーのある方、泥酔の方のご入浴は固くお断りします。

◆ 1月のご案内 ◆

■ 年始のご案内 1月6日(火)から開館します。

■ 女性湯限定 入浴剤投入イベントは【1月18日(日)】です。

■ 菓子パン販売のご案内 (毎週金曜日14時頃～)

本年も美味しい菓子パンを浴場受付前で販売します。(150円～200円)

【太子の湯浴場 / 運動指導室 営業時間 10時～20時 (閉館時間)】

《明日香村健康福祉センター たちばな》明日香村大字立部745 ☎54-5330

健太子の康湯

個別健康相談

個別健康相談では、健診の結果や、日頃の運動・食事などの生活習慣で気になることを相談できます。相談希望の方は、電話等でご予約ください。

【日時】

1月14日(水)・29日(木)

※要予約

・一人(二組)30～40分程度

・9時30分～15時30分最終予約

【内容】

専門職(管理栄養士・健康運動指導士等)による指導・相談

個別に生活習慣の改善方法をご提案します。

【場所】

役場相談室

【利用料金】

無料

【注意事項】

訪問による相談もできます。ご希望の方はお問い合わせください。

【問い合わせ】

健康こども福祉課

☎54-5555

健康ステーション 拠点活動



健康ポイント対象事業

今月の活動日は次のとおりです。速歩トレーナー貸出希望の方は活動日にお越しください。

健康ステーションの参加で健康ポイントが貯まります。健康ポイントカードを作って、ポイントをたくさん貯めましょう。

【日時】

1月14日(水)

9時45分～11時45分

【内容】

- ・おでかけ健康法の紹介
- ・速歩トレーナーの貸出・診断・返却
- ・健康チェック

血圧測定、体組成(体脂肪や筋肉量など)測定

【場所】

役場1階

ミーティングルーム1

【利用料金】

無料

健康こども福祉課

☎54-5550

特定健診を未受診の方へ

特定健診は、生活習慣病予防のために、メタボリックシンドロームに着目した健診です。

村では、年に1度、特定健診の受診を推奨しています。今年度まだ受診されていない方には、受診勧奨通知を送付します。

【送付予定時期】

1月上旬

【対象者】

国民健康保険加入者のうち、令和7年度特定健診未受診者

※すでに受診されている方も、村に結果が未着の場合は、勧奨通知が送付される場合があります。

【健診受診期間】

2月28日(土)まで

【問い合わせ】

健康こども福祉課

☎ 54-5550



後期高齢者の 個別健康診査の期限が 近づいています

【対象者】

奈良県後期高齢者医療保険に加入している方

※定期的に病院を受診している方も受診できます。かかりつけ医にご相談ください。

【健診内容】

問診・診察・身体計測・血圧測定・血液検査・尿検査・心電図等

【健診の受診方法】

- ① 受診を希望する医療機関に予約
- ② 医療機関で受診
- ③ 受診結果を受け取る

(受診した医療機関で結果説明を聞いていただき、後日村から結果通知書を送付します。)

【受診に必要なもの】

- ・マイナ保険証または資格確認書
- ・受診券 (5月に個別送付済)
- ・質問票 (5月に個別送付済)
- ・自己負担金 500円

【実施医療機関】

奈良県内の登録医療機関

※近隣の登録医療機関一覧を受診

券送付時に同封しています。詳しくはお問い合わせください。

【実施期間】

2月28日(土)まで

【注意事項】

- ・今年度すでに受診した方は対象外です。
- ・受診に必要な書類(受診券・質問票)は、5月に対象者へ個別通知していますが、年齢到達や転入等で書類がない場合はお問い合わせください。

【問い合わせ】

くらし窓口課

☎ 54-2282

献血のご案内



健康ポイント対象事業

献血は身近なボランティアの一つです。ご協力をお願いします。

【日時・場所】

1月9日(金)

① 午前の部

9時30分～11時

健康福祉センター1階

正面玄関前

② 午後の部

12時45分～14時15分

役場行政棟1階 正面玄関前

【内容】

400mL献血

【健康ポイントがつかます】

20ポイントつきます。健康ポイントカードをお持ちの方は、健康こども福祉課へお立ち寄りください。

【小さいお子さまのいる方へ】

献血中一時的な預かりを実施します。事前にご連絡ください。

【注意】

※服薬中の方や健康状態の悪い方は、その方の健康のためにご遠慮いただくことがあります。

※65歳以上70歳未満の方の献血は60歳～64歳の間に献血経験がある方に限ります。

【問い合わせ】

健康こども福祉課

☎ 54-5550

認知症カフェ

認知症カフェ「ねこのてそとカフェ」は、認知症の方やその家族、介護や福祉などの専門家などが気軽に集える場所です。

談話スペースや専門職との相談スペースなどを設けています。認知症の介護に困りごとをお持ちの方や支援者の方などお気軽にお越しください。

【対象者】

村内在住で認知症症状のある方と家族、支援者、地域住民の方

【日時】

1月17日(土) 14時～15時

【定員】

15名程度 ※要申込

【申込期間】

1月15日(木)まで

【参加費】

無料

【場所】

特別養護老人ホームあすかの里
(明日香村大字越280)

【申し込み・問い合わせ】

特別養護老人ホームあすかの里
☎ 54-5577

認知症予防教室

健康ポイント対象事業

今月のテーマは「仲間と力を合わせて防災ゲームにチャレンジ!」です。高齢者向けの防災ゲームを行い、仲間と一緒に地域の防災意識を高めるとともに、脳の前頭野を働かすことで、認知機能の維持・向上を図りましょう。

【対象者】

村内在住で65歳以上の方

【日時】

1月21日(水) 14時～15時

【定員】

30名程度

【申込期間】

1月16日(金)まで

【参加費】

無料

【場所】

健康福祉センター2階
会議室1・2

【申し込み・問い合わせ】

健康こども福祉課
明日香村地域包括支援センター
☎ 54-5550

身近な相談相手 民生委員・児童委員

【民生委員・児童委員とは】

村民の皆さまや子ども・妊産婦の方から相談を受け、解決のお手伝いや専門機関の紹介、子育て支援を日々行っています。

委員には守秘義務があり、相談内容の秘密は守られますので、気になることは安心して気軽にご相談ください。

村では、21名の方々が令和7年12月1日から厚生労働大臣の委嘱を受けて活動されています。

(民生委員・児童委員)

住 所	氏 名	担当区域
檜 前	森本 眞弓	御園・檜前・檜前いおり野
檜前緑ヶ丘	萩原 敏司	檜前緑ヶ丘・檜前緑台
栗 原	平井 茂	栗原・大根田・阿部山
中 平 田	凧 晃生	上平田・中平田・南平田
下 平 田	太田 修	下平田
越	松本 忠義	越
真 弓	森井 由雄	真弓・地ノ窪
岡	細川 弥恵	岡(橋本を除く)
岡	浅見 潤	橘・岡(橋本)
細 川	廣井 一法	島庄・上居・細川
尾 曾	生駒 三恵	上・尾曾・畑・冬野

住 所	氏 名	担当区域
入 谷	脇本佐江子	入谷・栢森
稲 渕	辻本イツ子	稲渕
阪 田	山原 伸彦	阪田・祝戸
立 部	東 眞美子	川原・野口・立部
豊 浦	菊谷 香	豊浦
小 山	大森 惇	雷・小山
奥 山	吉松 朱美	奥山
東 山	山口 文男	飛鳥・八釣・東山・小原

(主任児童委員)

住 所	氏 名	担当区域
真 弓	辻本 智子	阪合地区
橘	平尾 愛	高市・飛鳥地区

自転車の交通違反に 青切符が導入されます

4月1日(水)から、道路交通法の一部を改正する法律が施行され、自転車などの軽車両の交通違反に対して「交通反則通告制度」いわゆる「青切符」が導入されます。

【対象年齢】

16歳以上

【対象となる違反と反則金(一例)】

・携帯電話の使用

12,000円

・遮断踏切への立入

7,000円

・信号無視

6,000円

・イヤホンの使用

5,000円

【問い合わせ】

奈良県警察

☎0742-123-0110



▲詳しくはこちら

下水道への接続を お願いします

下水道が使える区域にお住まいで、下水道に接続していない物件をお持ちの方は、早期に接続工事をお願いします。皆さまの協力で、村の豊かな自然環境が守られます。

・排水設備の設置義務(下水道法第十条)

・くみ取り便所改善義務(下水道法第十一条の3)

3年以内に水洗便所に改善しなければなりません。

村では、昭和56年から下水道整備を進め、現在の普及率は97.4%、水洗化率は94.6%です。

※普及率・下水道が使える区域の人口・村の人口

※水洗化率・下水道へ接続している人口・下水道が使える区域の人口

【問い合わせ】

地域づくり課

☎54-3351

1月のし尿くみ取り

原則として月1回(一部2ヶ月に1回)行っています。

【日時】

1月6日(火)・7日(水)

午前中

(時間指定不可・くみ取りと集金は別日になります。)

【問い合わせ】

新晃株式会社

☎22-5258

買い物をお手伝いします

スーパー等へのお出かけに不安がある方を対象に、あすかデマンド乗合交通の利用や、自宅から停留所までの往復、店内での移動等をサポートします。買い物へでかけてみませんか?

【対象者】

70歳以上または障がい者の方

【内容】

- ・あすかデマンド乗合交通の予約
- ・自宅から停留所までの付き添い
- ・買い物中の見守り

買い物支援事業のイメージ

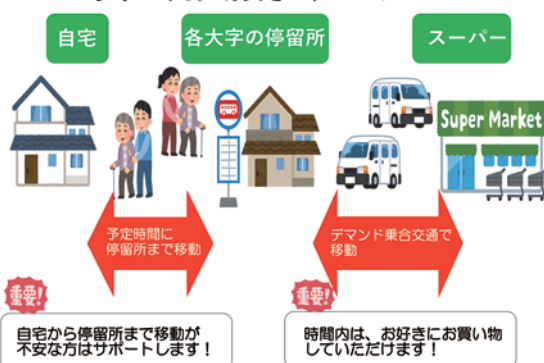

【申し込み・問い合わせ】

社会福祉協議会

☎54-2740

【利用料】

500円

- ・自宅への商品の運搬補助
- ・その他、相談により対応

【行き先・日程】

●スーパーエバグリーン飛鳥店

・1月8日(木)・22日(木)

・2月5日(木)・12日(木)・19日(木)

●キリン堂高取店

・1月29日(木)

※いずれも13時30分～15時30分

※買い物時間は1時間程度

20歳になったら国民年金

～新成人の皆さんへ～

国民年金は、老後や、病気や事故で障がいが残ったとき、一家の働き手が亡くなったときに、皆で暮らしを支え合うという考えで作られた仕組みです。

20歳になったら、忘れず国民年金加入手続きをして、保険料を納めましょう。

■国民年金のポイント

①将来の大きな支えになります

20歳から60歳までの方の加入が義務づけられています。国が運営するため安定しており、年金給付は生涯保障されます。

②老後のためだけのものではありません

・障害年金…病気や事故で障がいが残った時に受け取れます。
・遺族年金…加入者が死亡した場合、遺族（「子のある配偶者」や「子」）が受け取れます。

■学生納付特例制度と納付猶予制度

①学生納付特例制度
学生は一般的に所得が少ないため、本人の所得が一定額以下の場合、保険料の納付が猶予されます。

※対象…大学・大学院・短期大学・高等学校・高等専門学校・専修学校および各種学校、一部の海外大学の日本分校に在学する方

②納付猶予制度

学生でない50歳未満の方で、本人および配偶者の所得が一定額以下の場合に、保険料の納付が猶予されます。

【問い合わせ】

桜井年金事務所

☎42-0033

マイナンバーカード
出張申請(自宅訪問)

ご高齢の方や、身体が不自由な方、子育て中の方など、来庁が難しい方に向けて、ご自宅へのお出張申請サービスを行っています。できあがったカードは郵送します。

【申し込み・問い合わせ】

くらし窓口課

☎54-2282



▲詳しくはこちら

葛城税務署からのお知らせ

■確定申告は自宅から～スマホ申告が簡単・便利に～

e-Taxの5つのメリット

自宅から 申告可能	確定申告期間の利用可能時間 24時間※いつでも <small>メンテナンス時間を除きます</small>	申告書のデータ 取得可能
添付書類 不要※ <small>一部の書類は除きます</small>	還付金 早期還付	3週間程度で還付! 書面提出の場合は 1か月～1か月半程度で還付

確定申告書等作成コーナーなら金額等を入力するだけで**自動計算**で申告書が完成!

マイナポータル連携で控除証明書等のデータが**自動入力**できる!



▲作成コーナー



▲連携の詳細はこちら

お知らせ

■スマホ申告 (e-Tax) に必要なもの

✓ マイナンバーカード

※マイナンバーカードおよび電子証明書の有効期限にご注意ください

✓ マイナンバーカード読取対応のスマホ (またはICカードリーダライタ)

✓ マイナンバーカードのパスワード2つ

①署名用電子証明書のパスワード
(英数字6～16文字)

②利用者証明用電子証明書のパスワード
(数字4桁)

スマホに
マイナポータルアプリ
をインストール



【マイナポータルアプリ】



▲iPhone用



▲android用

パスワードを忘れた場合やロックされた場合の対処法は、公的個人認証サービスのポータルサイトをご確認ください。



物価高対応子育て応援手当

政府の経済対策により、給付を実施します。

【対象児童】

① 令和7年9月分の児童手当支給対象児童

② 令和7年10月1日～令和8年3月31日に出生した児童

【支給額】

対象児童1人につき2万円

【支給方法】

児童手当受給口座へ振込

【支給時期】

2月（予定）

※公務員の方は、所属庁に手続きについてご確認ください。

【問い合わせ】

くらし窓口課 給付金担当



☎ 5412282



▲村 HP

葛城税務署からのお知らせ

所得税確定申告会場

場所	イオンモール橿原3階 イオンホール (橿原市曲川町7丁目20-1) ※スマホ申告のみ受付可能	葛城税務署 (大和高田市西町1-15)
日時	<ul style="list-style-type: none"> 2月3日(火)～5日(木) 受付時間：10時～15時30分 2月6日(金) 受付時間：10時～正午 	<ul style="list-style-type: none"> 2月16日(月)～3月16日(月) 受付時間：8時30分～16時 ※土・日・祝日は除く。
相談受付	<ul style="list-style-type: none"> 混雑緩和のため、入場整理券を配付します。 入場整理券の配付状況に応じて、早めに相談受付を終了する場合があります。 	<ul style="list-style-type: none"> 入場にはLINEによるオンライン事前予約が必要です。 当日受付も行っていますが、相談枠に限りがあるため、ぜひ事前予約をご利用ください。
留意事項	<p>【申告相談できない方】</p> <ul style="list-style-type: none"> 株式や不動産譲渡のある方 贈与税や相続税申告 <p>スマートフォン申告のみの受付です。 スマートフォンをお持ちでない方は、葛城税務署会場にお越しください。</p>	<p>【税務署事前予約】</p>  <p>▲LINE 友だち追加</p>
持ち物	<ul style="list-style-type: none"> スマートフォン マイナンバーカード マイナンバーカードのパスワード2種類 <ul style="list-style-type: none"> ①署名用電子証明書のパスワード (英数字6～16文字) ②利用者証明用電子証明書のパスワード (数字4桁) 利用者識別番号およびパスワード通知 (お持ちの方のみ) 確定申告書の作成に必要な源泉徴収票、収入金額や必要経費の分かる書類など 各種控除の証明書、医療費控除の明細書など 還付申告をされる方は口座番号のわかるもの(通帳など) 	<p>【マイナポータルアプリ】</p> <div style="display: flex; justify-content: space-around;"> <div style="text-align: center;">  <p>▲ iPhone 用 (事前にアプリをインストール)</p> </div> <div style="text-align: center;">  <p>▲ android 用</p> </div> </div>

※イオンモール橿原会場、市役所窓口では書面での申告は受付できません。
書面での提出は、下記住所へ郵送してください。

【郵送先】 大阪国税局業務センター阪神分室
〒661-8524 兵庫県尼崎市若王寺3丁目11-46

消費生活相談から

《事例》

百貨店の偽通販サイトに注意

ネットで「高級腕時計が在庫処分で格安になる」広告を見つけた。通販サイトにアクセスした。

100万円以上もする腕時計が約3万円になっており、大手百貨店を信用して注文した。商品は代金引換で届き、宅配業者に代金を支払い受け取ったが、腕時計は動かない偽物だった。

《アドバイス》

●百貨店が高級ブランド品を大幅な割引価格で販売することは通常なく、偽サイトの可能性

性があります。価格に惑わされず、怪しいサイトにはアクセスしないことが大切です。

●百貨店のロゴマークや名称の表示だけで本物と思い込まず、販売業者の名称・住所・電話番号などを確認しましょう。百貨店が注意喚起している場合もあります。

●代金引換で商品を受け取ると、偽物だと分かってても返金は困難です。支払方法が代金引換のみの通販サイトには注意が必要です。偽サイトだと気付いたら、支払う前にキャンセルの連絡や受取拒否等をお願いします。

【問い合わせ】

明日香村消費生活相談窓口
☎54-2282

てんいち先生

新年おめでとうございます

1月1日って11だね

11はひととひとと読めるね

ひととひとは人と人だ

11を横にすると...

＝等しい

ひとひとは人は等しい！

新しい年の始まりだ
今年も人権を大切にね

毎月11日は「人権を確かめあう日」

※くらし窓口課直通です。相談の方は「消費生活相談希望」とお伝えください。

【相談日時】

毎週火曜日（祝日除く）

13時～16時

【場所】

役場 相談室中

※お急ぎの方はホットラインへ
（奈良県消費生活センター等）

☎188

まるとと体感

『世界への扉をひらく』
「飛鳥・藤原の宮都」

令和8年の世界遺産登録を目指す「飛鳥・藤原の宮都」の価値や魅力を楽しくお伝えします。

【日時・場所】

●大阪会場

・1月25日（日）10時～16時

・あべのハルカス17階

・Soranosu（ソラノス）

●奈良会場

・1月31日（土）10時～16時

・イオンモール橿原

・サンシャインコート

【参加費】 無料・申込不要

【内容】

●大阪会場

「世界遺産候補を先取り！」

さあ、飛鳥・藤原へ行こう

・トークショー「平田流！おもしろ飛鳥・藤原めぐり」

（カリスマ添乗員 平田進也氏）

・短編映画上映会「Boy Meets...」

（映文連アワード2024）

優秀企画賞受賞作品）

・お楽しみ抽選会

・パネル展示

・飛鳥・藤原周遊スタンプラリー

●奈良会場

「今日から飛鳥・藤原推し」

「飛鳥・藤原の宮都」まるとと体

験フェス

・トークショー「飛鳥・藤原の宮都に降臨！」

（古代日本史Vチューバーきん子）

・短編映画上映会「Boy Meets...」

・飛鳥・藤原O×クイズ

・なりきり「あすかびと」体験

・AR・VR体験

・同時開催

2026かしはら極上マルシェ

【問い合わせ】

世界遺産戦略課

☎32-11016

▲詳細はこちら



▲詳細はこちら

野焼きに注意

■廃棄物等の焼却は、法律により原則禁止されています

【例外として認められる場合】

やむを得ない廃棄物の焼却

(例：焼き畑、下枝や畔草の焼却等)

【焼却するときは】

・役場に事前相談のうえ、消防署に届出を行い、火の取扱いに十分注意してください。

※周辺住民からの苦情等により、例外とならない場合があります。

■火災防止のための注意事項

・家庭ごみ等は燃やさない。

・周囲に燃えやすい物がなければ確認し、少しずつ燃やす。

・風向き、量、時間帯等に注意し、必要最低限度に留める。

・風の強いときは焼却しない。風が強くなった場合はすぐに消火する。

・水バケツや水道ホースなど消火の準備をする。

・その場を絶対に離れない。

・焼却後は確実に消火する。

【問い合わせ】

高市消防署 警防課

☎5214499

文化財防火運動

1月23日～29日

私たちが住む地域には先人達が残した文化財が大切に保存・保護されており、いずれも後世に残すべき貴重なものです。地域一体となつて火災等の災害から文化財を守りましょう。

■消防訓練

壺阪寺関係者、高取町消防団、高市消防署が合同で行います。

お笑い芸人の笑い飯 哲夫様も「特別文化財防災監」として参加されます。

【日時】 1月24日(土) 9時40分～

【場所】 壺阪寺

【問い合わせ】

高市消防署 予防課予防係
☎5214499

明日香小学校マラソン大会

子ども達は完走を目指して頑張りますので、声援・応援をお願いします。

【日時】

2月3日(火) 10時頃～

※中止の場合は4日(水)に延期

【場所】

近隣公園周辺・檜前大字内

【お願い】

地域の方々にはご不便をおかけしますが、マラソン大会中はコースの妨げにならないようご理解・ご協力をお願いします。

【問い合わせ】

明日香小学校

☎5414488

明日香ストロベリーフェア

2026

冬の村に、甘く香る苺の季節がやってきました。今年はパワーアップしてストロベリーフェアを開催します。

各飲食店舗で苺を使ったこだわりのスイーツ等が楽しめ、新メニューも登場します。スタンプラリーやSNS投稿でプレゼントや特典がもらえる嬉しい企画も。

今回から飲食店以外も参加し、苺がモチーフの楽しい商品やサー

ビスも揃います。ご家族やご友人と村内を巡り、旬の苺を味わいながら冬の明日香を満喫しましょう。皆さまを各参加店舗でお待ちしております。

【イベント期間】

1月31日(土)～3月8日(日)

【問い合わせ】

明日香村商工会

☎5412068



明日香エリアプラットフォームの公式マスコットキャラクターが応援してくれます



▲詳しくはこちら
(内容は順次更新します)

明日香匠の会 第8回新春ミニアート展

村内在住の美術・工芸作家による作品展を開催します。

絵画・陶芸・ガラス造形・写真・書芸・楽器製作など様々な分野の作品をお楽しみください。

【日時】

1月10日(土)～18日(日)
10時～16時30分

※休館日なし

※18日(日)は14時まで

【場所】

役場交流棟

【入場料】

無料

【問い合わせ】

文化財課「明日香匠の会」係

☎5415600



奈良県立万葉文化館 からのお知らせ

〈展覧会〉

■特別展「NEW PAST 飛鳥・藤原から東アジアへの旅」

【会期】1月18日(日)まで

【観覧料】

一般800円、高校・大学生500円、小・中学生300円
※国内の小・中・高校生および18歳未満は無料。詳しくはHPをご覧ください。

〈講座〉

■万葉集をよむ(無料)

「冬の雑歌(1)」(巻8・1636～1644番歌)」

【日時】

1月14日(水) 14時～15時30分

【講師】井上さやか(当館企画・研究係長)

【定員】150名(予定)

会場参加は事前申込不要
オンライン視聴のみ事前申込要

■万葉古代学講座(無料)

「古代の卯杖」

【日時】

1月25日(日) 14時～15時30分

【講師】中本和(当館主任研究員)

【定員】150名(予定)

会場参加は事前申込不要
オンライン視聴のみ事前申込要

〈イベント〉

「にぎわいフェスタ万葉冬」

1月7日(水)～3月8日(日)

■開館25周年記念

新年お年玉企画

1月7日(水)～9日(金)

各日先着50名様にプレゼント有
■ジャンボかるたであそぼう(申込不要・無料)

【日時】

1月17日(土) 13時30分～(受付13時15分)

A3サイズの万葉かるたで遊びます。動きやすい服装でお越しください。

詳しくはHPをご覧ください。

【問い合わせ】

奈良県立万葉文化館

☎5411850



【休館日】

月曜日(祝日の場合は翌平日)、
年末年始

【開館時間】

10時～17時30分(最終入館17時)

募
お
知
ら
せ
集

手作り味噌をつくろう！

【対象者】

村内在住の20歳以上の方(お子様同伴でもOK)

【日時】

2月3日(火) 10時～正午予定

【予約方法・期間】

1月5日(月)～14日(水)
電話、来所、Web予約のいずれかでお申し込みください。



▲Web
予約はこちら

【持ち物】

エプロン・三角巾・タオル・ふきん等
※詳細は申込者へお知らせします。

【定員】

10人(先着順)

※定員に達し次第、受付終了

【場所】

健康福祉センター2階

栄養指導室

【参加費】

無料

【申し込み・問い合わせ】

健康こども福祉課

☎5415550

老人クラブ連合会 映画上映会

【作品紹介】

映画「結びの島」

(溝淵雅幸監督)

豊かな自然と文化が息づく島を舞台に、人々の絆や想いを結ぶ力を丁寧に描いた作品です。世代を超えて受け継がれる営みや風景、そこに暮らす人々の温かさを映し出します。終末期医療のあり方や「看取り」について考えるきっかけにいかがでしょうか。

【日時】

1月22日(木)
14時～15時30分予定
(受付13時30分～)

【場所】

健康福祉センター
かなんびホール

【対象者】

村内在住で60歳以上の方

【定員】 100名(先着順)

【参加費】 無料

【申し込み・問い合わせ】

健康こども福祉課

☎ 54-5550

シルバー人材センターで 社会貢献しませんか

シルバー人材センターは高齢者が培ってきた能力や知識を社会貢献のため発揮できる場です。現在約40名の会員が在籍しています。※地域の高齢者が自ら設置・運営を行う自主活動団体です。

【対象者】

おおむね60歳以上で、運営の主旨に賛同いただける方

【年会費】

1,200円

【報酬(配分金)等】

活動(労働)に応じて定期に支給

【活動時間】

午前中のみ

【作業例】

草刈り、庭木の剪定、清掃、家屋の片付け、家事支援 等
※怪我は、シルバー保険等で対応します。

【申し込み・問い合わせ】

明日香村シルバー人材センター事務局(中央公民館内)

明日香村大字川原91-1

☎ 54-55570

ビジネススキル 習得セミナー

【日時】

1月27日(火)

10時～正午

3つのスマイルとビジネスマナーの基本習得講座

・13時～16時

伝わる・読みやすい!

ビジネスでおさえておきたい好印象をつかむ電話&メール術

【会場】

奈良県産業会館3階 会議室A

【受講料】

無料

【主催・問い合わせ】

大和飛鳥イノベーション

人材創出協議会事務局

☎ 47-11777



▲申込はこちら

自衛官等の募集

■自衛官候補生

任期制隊員コース

【資格】 18歳以上33歳未満

【受付】 年間を通じて実施

【試験日】 受付後に指定

■高等工科学校生徒

高校の勉強をしつつ自衛官となる者を養成する学校

【資格】 男子で中学校等卒(見込含む) 15歳以上17歳未満

【受付】 1月15日(木)まで

【試験日】 1月24日(土)～25日(日)

のうち1日

■自衛隊奨学生

防衛省から学資金が貸与される制度

【資格】 正規の過程を終了すべき

年の4月1日現在で26歳未満(大学院(修士課程・博士課程)在学者は28歳未満)

【受付】 1月30日(金)まで

【試験日】 2月21日(土)

【問い合わせ】

檀原地域事務所

☎ 29-9060



▲事務所HP

在宅医療・介護に関する計画への意見募集（パブリックコメント）

村では、「明日香村の在宅医療と介護を含めた拠点整備基本計画」の策定作業を進めています。あらゆる人が住み慣れた地域で安心して暮らし続けるための具体的な計画としていくため、ご意見を募集します。

【策定の趣旨】

村では、2040年にかけて85歳以上人口が増え続けるとともに、介護が必要な人、認知症高齢者、独居高齢者、障がいのある方等、支援や配慮を必要とする人の大幅な増加が見込まれています。「いつまでも自分らしく安心して暮らせるむら明日香」を基本理念とし、必要な機能や役割の選定、主な設備や事業計画の具体的設定を行い、個々の状態に応じた多様な支援やサービスが提供できる体制づくりを目指し、本計画を策定します。

【意見の募集期間】

1月14日(水)～28日(水) (必着)

【計画(素案)の閲覧方法】

- ①村HPに掲載
- ②健康こども福祉課窓口での閲覧

【提出方法】

用紙に必要事項をご記入のうえ、①～③のいずれかの方法で健康こども福祉課まで提出してください。

- ①郵送 ※1月28日(水) 当日消印有効
健康こども福祉課 宛
- ②窓口へ持参
平日8時30分～17時15分
- ③ファックス
※電話・メールでの提出は不可

【意見等の取扱い】

計画策定の参考とするほか、後日集約・公表します。(個人が特定できるかたちでの掲載はしません。)

内容確認をさせていただく場合があるため、必要事項のご記入をお願いします。個人情報の取扱いについては十分留意し、他の目的に利用・提供することは一切ありません。

【問い合わせ】

健康こども福祉課
☎54-5550 FAX54-5551
〒634-0142 明日香村大字橘21

令和8・9年度入札参加資格審査申請の受付

村が発注する建設工事、測量・建設コンサルタント等および物品等の競争入札に参加する方は、入札参加資格審査申請をしてください。

この申請をもとに作成する名簿は、村長部局のほか、教育委員会、水道事業、村が出資する公益法人等で発注する競争入札に使用します。

【受付期間】

●測量・建設コンサルタント等、物品等

1月15日(木)～2月13日(金)

●建設工事

2月2日(月)～27日(金)

※いずれも土・日・祝日を除く

※受付時間は、9時～11時30分・13時～16時

※郵送は、受付期間内の消印を有効とします。

【受付場所】

役場2階 相談室

【申請方法】

持参または郵送

【登録有効期間】

4月1日～令和10年3月31日

【申請要領・申請様式の配付等】

●配布

役場総務財政課で配布

●郵便請求

下記を記載または同封のうえ請求してください。

- ・登録区分（「建設工事」「測量・建設コンサルタント等」「物品等」）
- ・連絡先
- ・返信用封筒（角形2号封筒に送付先を明記のうえ、270円切手を貼付【登録区分毎】）

●HPからダウンロード



▲村HP

【問い合わせ】

総務財政課
☎54-2001 FAX54-2440
〒634-0142 明日香村大字橘21



明けましておめでとうございます
今年も楽しく身体を動かしましょう！
たの「**楽スポ あすか**」からのお知らせです！



ノルディック・ウォーク教室

世界遺産構成資産候補を巡ろう！《Part II》

1月13日(火) 9時～11時30分頃

飛鳥宮跡・酒船石・飛鳥寺方面

【集合・出発】 中央公民館

【参加費】 会員：無料 非会員：村内300円 村外500円（保険料含む）

【申し込み】 当日参加もOKです。 ※レンタルポール（100円）あります。



※当日午前7時の天気予報で奈良県北部午前中の降水確率が50%以上の時は中止します。

雨天の場合は、15日(木)に振り替えます。

【申し込み・問い合わせ】 NPO法人楽スポあすか ☎54-2810（平日9時～17時）

＜明日香村主催 トレッキング教室の参加者募集＞

【第10回1月教室】 龍王山

【奈良県天理市】

●日曜コース・・・1月17日(土) ※日曜コースは土曜日に変更して開催します。

●火曜コース・・・1月20日(火) 8時～16時30分頃

《歩行時間：約5.2時間 歩行距離：約7.5km

のぼり：528m くだり：525m》

【集合場所】 役場 駐車場

【集合時間】 7時45分

【行程】 バス・・・天理トレイルセンター→長岳寺コース→不動明王像→龍王山（昼食）
講習→奥の院分岐→崇神天皇陵コース→天理トレイルセンター・・・バス

【対象】 小学生以上(小学生は保護者同伴)、継続的にトレッキング教室に参加している方
※村内在住・在勤や近隣の方で経験の浅い方を優先させていただきます。

【参加費】 中学生以上1,500円、小学生500円 【保険料】 各回500円

【持ち物】 昼食、行動食、水筒、スポーツドリンク、雨具、防寒着、登山靴
ストック、地図、コンパス、ヘッドライト、ファーストエイドキット等

【定員】 各コース18名程度

【申し込み】 各コースとも、1月5日(月)～6日(火)に中央公民館へお申し込みください。
※複数名での申し込みは、ご家族に限らせていただきます。



中央公民館 ☎54-3636（平日9時～17時）【スポーツ振興くじ助成事業】



「飛鳥・藤原」を世界遺産に！

1月の相談日

明日香村では、関係団体等のご協力により各種相談窓口を設置しています。
お気軽にご相談ください。

内容	日(曜日)・時間	場所	相談内容	相談員	問い合わせ
人権相談	第2木曜日 13時～15時	中央公民館	いじめ、体罰、差別や嫌がらせなどによる人権侵害についての相談	人権擁護委員	くらし窓口課 ☎54-2282
行政相談	第3木曜日 13時～15時	中央公民館	年金、登記、窓口サービスなど国や県、村の行政に対する意見や提案などを随時お受けします。	行政相談委員	総務財政課 ☎54-2001
消費生活相談	毎週火曜日 (祝日を除く) 13時～16時	明日香村役場 1階相談室中	納得できない商品、不本意な契約、訪問販売や電話勧誘など消費生活に関する相談を専門の相談員がお受けします。	消費生活相談員	くらし窓口課 ☎54-2282 電話相談時は 「消費生活相談希望」とお伝えください。
心配ごと相談	第3水曜日 13時～15時	健康 こども福祉課 窓口	職業、健康、教育、結婚など人にはいえない心配ごとや悩み事の相談 ※前日までに要予約	保健師 等	健康こども福祉課 ☎54-5550
ひきこもり相談 (出張相談会)	①1月9日(金) ② 14日(水) ③ 23日(金) 10時～16時	①③かしはらナビプラザ ②奈良県橿原総合庁舎	ひきこもりでお悩みの方やご家族からの相談(最長50分) ※要予約	臨床心理士等	奈良県 ひきこもり相談窓口 ☎0742-27-8130
教育相談	毎週火曜日 (祝日を除く) 10時～17時15分	明日香村役場 1階ミーティングルーム1	子育てや家族のことについて、またお子さんのことについて子どもを育てていく上での悩みや不安などを相談 ※相談日前日までに要予約	臨床心理士	教育推進課 ☎54-3637
法律相談	第2・3・5水曜日 13時～16時 第1・3・5火曜日 13時～16時	橿原市観光交流センター4階 (大和八木駅前) 桜井市役所1階	金銭関係(交通事故等)、不動産関係(登記等)、家庭関係(遺産相続等)などの相談 ※2週間前に事前予約必要	弁護士	中南和 法律相談センター (奈良弁護士会) ☎0742-22-2035
ひとり親家庭等相談 (出張相談会)	第3火曜日 10時～16時	奈良県 スマイルセンター	ひとり親・ひとり親になる方の就労・自立への相談(1人60分程度) ※要予約	ひとり親 コンシェルジュ	奈良県 スマイルセンター ☎0742-24-7624
養育費等相談	①1月8日(木) ② 17日(土) ③ 27日(火) 13時～16時	奈良県 スマイルセンター	養育費や財産分与、親権などの問題についての相談 ※要予約	元家庭裁判所 調査官や 弁護士等	奈良県 スマイルセンター ☎0742-24-7624

村の人口

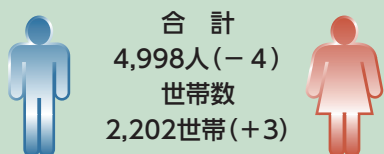

令和7年12月1日現在 () は前月比

令和7年度 納期限

国民健康保険税 第7期

介護保険料 第7期

後期高齢者保険料 第7期

令和8年2月2日(月)

村民の声を村政に!!

議会懇談は毎月第3火曜日に行っていますので、お気軽にご来庁ください。

問い合わせ 役場議会事務局

電話 54-2107

2月号：1月28日(水)～29日(木)各大字へ到着予定 ※世帯への到着には数日を要します